PROLETARI DIN TOATE ȚĂRILE, UNIȚI-VĂ !

Sportul

ZIAR AL CONSILIULUI NAȚIONAL PENTRU EDUCAȚIE FIZICA ȘI SPORT

ANUL XXXIX – Nr. 10 348 | 4 PAGINI – 50 BANI | Vineri 18 martie 1983

După memorabilul meci de fotbal din Bănie

CELE DOUĂ „PREMIERE ABSOLUTE" ALE UNIVERSITĂȚII CRAIOVA

● Un „caiet de regie" perfect construit și aplicat ● Admirația lui Rudi Kröner ● Cei 13 „actori" în citeva cuvinte

Prin victoria de miercuri, in fața redutabilei Kaiserslautern, „echipa noastră de aur", Universitatea Craiova, a realizat două premiere :

1) Este prima formație românească de club ajunsă in semifinalele cupelor continentale.

2) Este intiia echipă românească autoare a unei eliminări din competițiile oficiale a unei reprezentante a fotbalului vest-german.

Două performanțe intr-o singură reușită ! Observatorul U.E.F.A., René van den Bulke (Luxemburg), sublinia după meci : „Acum, după ce a trecut și de Kaiserslautern, Universitatea Craiova a demonstrat Europei fotbalistice că încetează de a mai fi o apariție surprinzătoare. Seria ei de performanțe o instalează drept una dintre formațiile puternice de pe continent. Dacă mă gindesc și la marea ei popularitate, la publicul său entuziast, afirm că acest club poate urca mai departe in grupul formațiilor de elită de pe continentul nostru" — a încheiat delegatul forului continental. Sint doar primele, alături de declarațiile prezentate in ziarul nostru de ieri, sublinieri ale reușitei craiovene. Zilele următoare vor prilejui, probabil, și alte asemenea elogioase opinii pe care conducerea clubului, antrenorii și jucătorii din Bănie le merită, desigur, din plin.

Scoaterea din competiție a unei echipe de talia lui Kaiserslautern a însemnat 180 de minute de luptă la cea mai înaltă tensiune. În competițiile europene, competiții de elită, mai ales cind se avansează spre fazele superioare, fiecare meci trebuie jucat cu precizie, cu inventivitate, cu o angajare totală. Echilibrul de valori face (și o dovadă a reprezentat-o chiar și intilnirea de alaltăieri) ca decizia să atirne de un singur moment de neconcentrare, de neatenție, sau — invers — de atentă speculare a primei inexactități a adversarului. Iată, de pildă, chiar faza golului care a dus-o pe Universitatea Craiova in semifinale. **Briegel** declară : **„La originea primirii golului stă, in primul rind, execuția cu efect, cu piciorul drept de pe partea stingă, de acest foarte bun jucător Balaci,** a loviturii de colț. Mingea a avut un efect curios care ne-a pus pe picior greșit și nu am putut efectua o degajare clară. Negrilă, excelent plasat, mai cu seamă că e vorba de un fundaș, a intervenit decis și speranțele noastre s-au năruit odată cu șutul lui puternic". Despre angajament și forța de sacrificiu, avem o frumoasă remarcă a antrenorului principal al oaspeților, **Rudi Kröner : „Toată admirația pentru căpitanul Universității Craiova, Ștefănescu. Deși avea dureri puternice la un picior, încă din prima jumătate de oră a partidei, n-a abandonat lupta și echipa !"** Ștefănescu n-a fost un caz izolat. Toți cei 13 „alb-albaștri" au demonstrat o mare putere de luptă, indiferent de reușitele tehnice, neștiind ce e răgazul, o cit de mică relaxare in joc. Numai așa, menținind partenerul sub o neîncetată presiune, fotbaliștii noștri au putut intreprinde, intr-un final de mare frumusețe, for-

Eftimie IONESCU

(Continuare in pag. 2-3)

Negrilă, *autorul golului victoriei craiovene de miercuri, se lansează intr-unul din numeroasele sale atacuri, energice și spectaculoase*

Cămătaru — Briegel, *un duel a doi jucători de clasă, in care virful de atac oltean a „punctat" mai mult*

Fotografii de Dragoş NEAGU

HIPOLITO RAMOS (vicecampion olimpic) ȘI RASVAL OTGONBAYAR (vicecampion mondial), PRINTRE COMPETITORI LA „CENTURA DE AUR"

Boxerii participanți la „Centura de aur" trăiesc febra ultimelor pregătiri pentru startul de luni, de la Palatul sporturilor și culturii. În timp ce **Tițoiu, Cipere, Ioana, Fulger, Ciubotaru, Bornescu, Senciuc, Donici** și ceilalți pugiliști români participă la ultimele antrenamente, oaspeții își pregătesc valizele pentru a porni spre București. Una dintre delegații a și sosit. Este vorba de formația pugiliștilor din R. P. Mongolă, care a participat la recentul Turneu internațional de la Halle (R.D.G.). Din formația mongolă, reținem in mod deosebit doi sportivi, ambii la categoria semiușoară : **Rasval Otgonbayar**, vicecampion mondial la „pană" (acum „semiușor"), la ediția de anul trecut, de la München, unde, printre alții, l-a întrecut pe Ion Stan și pe americanul Gray, cedind in finală in fața cubanezului Horta ; **Nergui Engvad**, celălalt „semiușor" mongol, este — după cum ne-a declarat arbitrul internațional Victor Șchiopu, prezent la turneul de la Halle — una dintre marile speranțe pentru J.O. La Halle, Nergui a cucerit primul loc, invingindu-l in finală pe cubanezul Torientte. Așteptăm, deci, cu deosebit interes apariția pugiliștilor mongoli pe ring.

Petre HENȚ

(Continuare in pag. a 4-a)

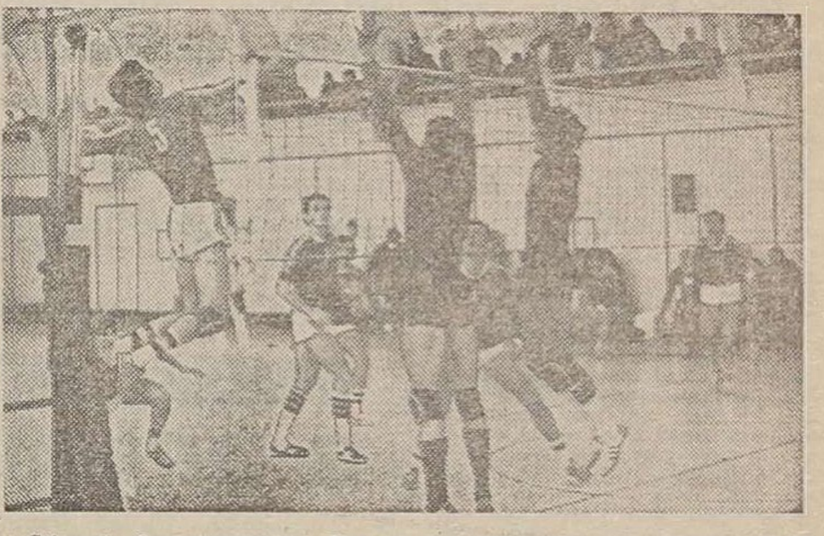

„Stinga" dinamovistului Enescu *nu este ușor de blocat, chiar dacă vizavi se află jucători pricepuți la aceasta, cum sint steliștii* Mina și Bădiță

Foto: Ion MIHĂICĂ

Marginalii la ediția a 34-a a campionatului masculin de volei

VALOAREA — UN BUN DE RECÎȘTIGAT PRIN MUNCĂ ASIDUĂ, CONTINUĂ !

Recent încheiata ediție a campionatului masculin de volei a ieșit in relief prin două elemente care ni se par definitorii. Unul, reflectat de datele cifrice, il constituie desprinderea mai netă ca oricind a campioanei de restul divizionarelor „A", **Dinamo** încheind intrecerea la o distanță de 10 victorii față de a doua clasată. Cel de al doilea element — esențial — il reprezintă însă reculul evident al intregului eșalon prim, printre cauze figurind — cu o pondere importantă — șocul creat de „spectaculoasa" retrogradare, anul trecut, a reprezentativei țării in ierarhia mondială.

Au fost evidente, pe tot parcursul campionatului, lipsa de elan și încredere, coborirea de ștachetă a pregătirilor, sărăcia repertoriului tactic la toate echipele. A fost Dinamo mai bună decît in precedenta ediție, pentru a ne explica marea detașare ? Nu ! Și spunem aceasta nu doar pentru că s-a retras **Oros**, ci pentru că, realmente, potențialul ei ca echipă și al jucătorilor săi, luați in parte, ni s-a părut subțiat. E drept că față de celelalte formații, campioana a prezentat totuși un sextet (indiferent de alcătuire) mult mai dotat tehnic și tactic, mai omogen și mai stabil psihic. Dar echipa nu a avut valoarea anilor trecuți. Cu atit mai clară rezultă a fi fost căderea celorlalte echipe fruntașe : **Steaua** (care a intrat in proces de restructurare radicală și care, deocamdată, se află in stadiul promisiunilor), **Explorări Baia Mare** (cu lungi perioade „negre" și cu puține pilpiiri in final), **Universitatea Craiova** (echipă mai legată și mai „lucrată" decit altele, dar in care tehnicitatea antrenorului nu este suficient dublată de seriozitate in antrenament din partea sportivilor de bază), **Silvania Șimleu-Silvaniei** (merituoasă pentru comportarea in „Cupa Balcanică", pe care a ciștigat-o, dar inconsecventă in pregătire și, deci oscilantă in campionat) **Calculatorul București** sau **Tractorul Brașov**, coborite in plutonul mediocru, despre care mai bine să nu vorbim...

În această situație, meciurile din campionat, inclusiv cele din turneul final, au fost cu foar-

Aurelian BREBEANU

(Continuare in pag 2-3)

ECHIPA DE HOCHEI A ROMÂNIEI A PLECAT LA TOKIO

Primul meci in cadrul C. M. — cu Norvegia

Ieri a părăsit Capitala, îndreptîndu-se spre Tokio, delegația hocheiștilor români care va lua parte la cea de a 26-a ediție a grupei B a campionatelor mondiale. Jocurile vor începe luni 21 martie și vor dura pînă la 31 martie. Delegația noastră este condusă de prof. **Constantin Nicolae**, secretar al federației, echipa fiind însoțită de antrenorii **Eduard Pană** și **Ion Bașa**, de doctorul **Gh. Ionescu**. Au făcut deplasarea, printre alții, portarii **Gh. Huțan** și **V. Netedu**, fundașii **Ioniță, Justinian, Moroșan, E. Antal, Popescu, I. Antal**, atacanții **Hălăucă, V. Huțanu, Pisăru, Solyom, Gherghișan, Cazacu, Gereb, Tureanu, Chiriță.**

Hocheiștii români vor disputa primul meci in cadrul C.M. luni, in compania selecționatei Norvegiei.

ANTRENOR-SPORTIV, „BINOM" DETERMINANT AL PERFORMANȚEI

Perspectivele tirului românesc în viziunea unui campion olimpic și a antrenorului său

Interviuri paralele

În acest an sînt programate numeroase competiții la cel mai înalt nivel, la care vor participa, se înțelege, și sportivi români. Totodată, 1983, este un an extrem de important în perspectiva celui următor — anul Jocurilor Olimpice. Spre a afla cum pregătesc reprezentanții noștri participarea la competițiile europene, mondiale etc., cum văd perspectiva tot mai apropiată a Olimpiadei '84, vă propunem, stimați cititori, o nouă rubrică. Invitații săi vor fi tehnicieni și sportivi de frunte, intervievați în paralel, „binomul" antrenor-sportiv reprezentind, cum bine se știe, un factor determinant al marii performanțe.

Pentru început, gîndurile, aspirațiile a doi dintre oamenii tirului românesc.

Teodor Coldea: „1983? UN POD SPRE OLIMPIADA DE LA LOS ANGELES!"

— Tovarășe Teodor Coldea, ne aflăm la începutul lui 1983, an preolimpic, munca depusă în acest an urmind să determine, neîndoielnic, în mare măsură rezultatele și comportarea lui Corneilu Ion — ca și a celorlalți trăgători fruntași — la Jocurile Olimpice de la Los Angeles. Cum veți aborda acest sezon ?

— *Anul 1982 mi-a confirmat certitudinea că valoarea DE GRUP a trăgătorilor din echipa României este ridicată : toți cei 4 componenți ai echi-*

(Continuare in pag. 2—3)

Corneliu Ion : „LA C.E. DE LA BUCUREȘTI ÎMI DORESC O VICTORIE ÎN FAȚA CAMPIONULUI MONDIAL !"

— Iată-te din nou, Corneliu Ion, acum, in primăvara anului 1983, purtător autorizat al speranțelor intr-o nouă medalie olimpică, cu gîndul la concursul olimpic de tir din 1984...

— *Deosebit de dificilă misiune, dar atit de onorantă! Sigur că-mi doresc din inimă un succes, mai ales de genul celui de la Moscova!... Așa că, in pauza de refacere pe care am avut-o in ultima lună a lui*

Interviuri realizate de
Radu TIMOFTE

(Continuare in pag. 2—3)